

Guide für WDT-Studierende 2017

Inhaltsverzeichnis

Vorwort

Vorbereitung der Ausreise nach Deutschland.....

Ankunft.....

 Deutschland.....

 Konstanz.....

 HTWG.....

Vorwort

HTWG

Liebe(r) zukünftige Studierende des Studiengangs „Wirtschaftssprache Deutsch und Tourismusmanagement“ (WDT), wir freuen uns, dich bald hier in Konstanz und an der Hochschule Konstanz Technik, Wirtschaft und Gestaltung (HTWG) willkommen heißen zu dürfen.

Um dir das Einleben hier zu erleichtern, haben wir diesen Guide im Rahmen des „Career- & Project Centers“ (CPC) der HTWG erstellt.

Falls sich Informationen als veraltet herausstellen oder du Verbesserungsvorschläge, eigene Tipps oder sonstige Anmerkungen hast, schreib bitte an: [**k.dimaggio@htwg-konstanz.de**](mailto:k.dimaggio@htwg-konstanz.de)

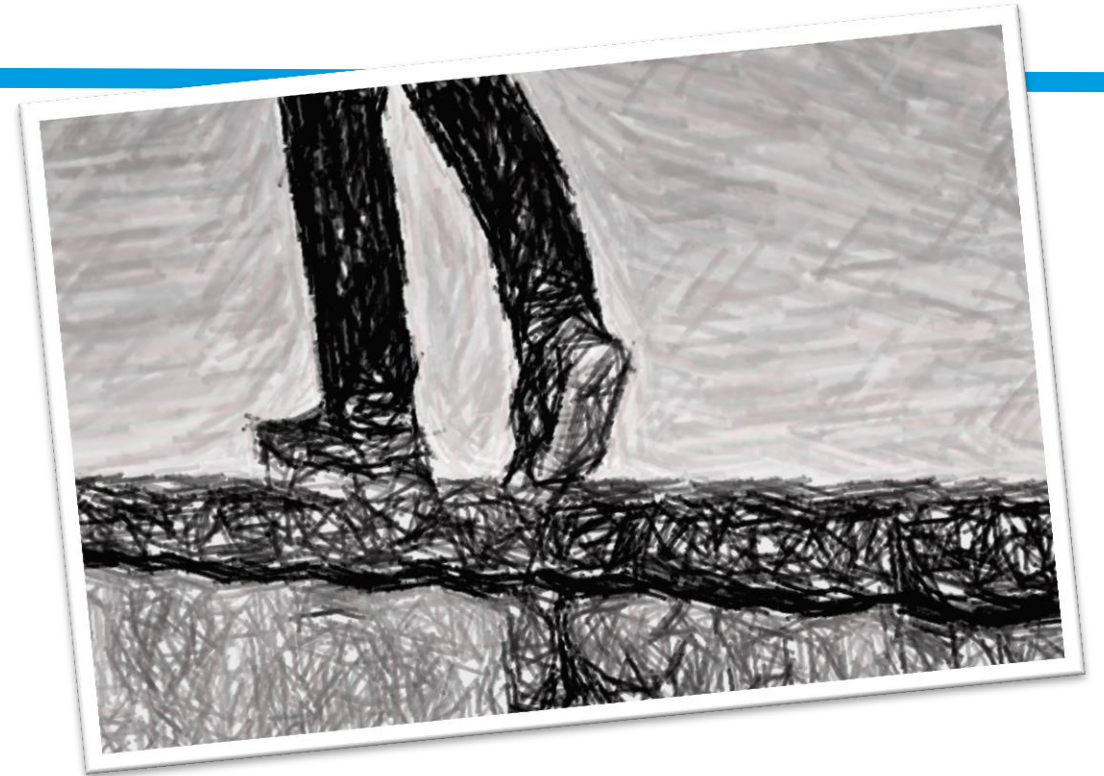

Vorbereitung (1)

Bevor du nach Deutschland ausreist, solltest du dir überlegen,

- was du von deinem Studium in Deutschland erwartest.
- was du erreichen möchtest.
- wie du vorgehen möchtest, um deine Ziele zu realisieren.
- wie sich dein Leben in Deutschland von deinem jetzigen Alltag unterscheiden wird.
- was du in Deutschland vermissen wirst (z.B. Nahrung) und ob du solche Mängel ausgleichen kannst (z.B. Jiaozi zubereiten).

- wie du Heimweh bekämpfen kannst (z.B. mit einem dir persönlich wichtigen Gegenstand, einem geregelten Tagesablauf).
- welche Probleme dich erwarten könnten (z.B. Dialekt).

Fixiere deine Überlegungen schriftlich, nimm sie mit nach Deutschland und kontrolliere alle paar Wochen, ob sich Abweichungen ergeben haben. Wenn ja, analysiere, warum, und passe deine Ziele und dein Vorgehen an.

Vorbereitung (2) **WICHTIG!!!!**

Schritte der Organisation

- HTWG-Zulassung und „Guide für WDT-Studierende“ erhalten
- Versicherungen – Reiseversicherung abschließen (Krankenversicherung schließt du in Deutschland ab)
- Visum beantragen (Zunächst erhältst du ein Visum, das nur für drei Monate gültig ist und mit dem du noch nicht arbeiten kannst.) Dein Aufenthaltstitel (eAT) kannst du in Deutschland bzw. in Konstanz verlängern (für weitere Informationen über eAT *siehe Kapitel Bürokratisches S.12*)

Finanzierung Euro € (Konten eröffnen)

- Um ein eAT Visum zu beantragen, brauchst du **735 €** im Monat. Das bedeutet **735X12= 8820€** auf einmal für das erste Jahr. Das Geld soll bereits zu Hause auf ein Konto bei der **Deutschen Bank** einbezahlt oder überwiesen werden. Da die Bearbeitung ziemlich lang dauert, wird alles vor deiner Ankunft vorbereitet. Dafür bekommst du von der HTWG vorab die nötigen Bankformulare mit Anleitung per Mail geschickt. Für die Eröffnung des Kontos bei der Bank musst du deinen **Reisepass** und das **ausgefüllte und unterschriebene Formular** mitbringen

Vorbereitung (3) **WICHTIG!!!!**

Bedarfssätze	Lebenshaltungskosten
Grundbedarf (Essen, Busticket, Bucher usw.)	399,00 €
Bedarf für Unterkunft	Von 250€ bis 330€
Regelbedarf	Von 649 € bis 729€
Krankenversicherungszuschlag	71,00 €
Pflegeversicherungszuschlag	15,00 €
Maximalförderung	Von 735 € bis 815€

Für die ersten Tage in Deutschland solltest du mindestens 1.000 € in bar dabei haben, um die Kautions für deine Unterkunft (500 €), die erste Monatsmiete (257-330 €) und die Bearbeitungsgebühr des Studentenwerks Seezeit bezahlen zu können.

Vorbereitung (4) **WICHTIG!!!**

Flugbuchung

- Dein Mietvertrag mit Seezeit läuft ab dem 01.09. Ab Mitte September musst du einen Vorkurs an der HTWG besuchen. Daher musst du eine Woche vor dem Beginn vom Vorkurs ankommen, und zwar zwischen Montag und Freitag zwischen 8 und 19 Uhr. Der Vorkurs beginnt am **11.09.2017**, das bedeutet du musst zwischen 4. und 8. September ankommen.
- Sobald du den Flug gebucht hast, schickst du **eine Email an Frau Di Maggio** mit deinem Ankunftsdatum, deiner Flugnummer, deiner Ankunftszeit am Flughafen und am Bahnhof in Konstanz.

- Es ist wichtig, wenn du mit deinen Kommilitonen (Gruppe) reist, schicke eine Email an Frau Di Maggio mit allen Namen und der Telefonnummer oder Whatsapp oder Facebook von mindestens einer Person aus der Gruppe, damit du Bescheid sagen kannst, falls du Verspätung hast.

Passfotos

- Für die Formalitäten in Deutschland wirst du einige Passfotos benötigen, für die es genaue Vorgaben gibt. Am besten planst du einen Besuch beim Fotografen in Deutschland ein.

Einzug

- Für deine erste Nacht in Wohnheim, brauchst du kein Bettzeug und Kissen mitbringen. Du brauchst nur einen Adapter, für alles andere ist gesorgt.

Vorbereitung (5)

Ergänzung zur Anreise

- Scanne deine wichtigen Dokumente ein, hinterlasse einen Ausdruck bei deinen Eltern und nimm selber einen mit.
- Falls du bestimmte Medikamente einnehmen musst, informiere dich über die Gesetzeslage in Deutschland, z.B. auch, ob dir diese Medizin in Deutschland überhaupt verschrieben werden kann. Versenden von Medizin ist in Deutschland illegal.
- Orientiere dich an den Temperaturen in Konstanz (siehe Kapitel „Konstanz“, „Klima“), wenn du deine Kleidung für den Auslandsaufenthalt einpackst.

Anreise, siehe „**International exchange student handbook**“ des Akademischen Auslandsamtes der HTWG (Gebäude B): <http://www.htwg-konstanz.de/International-Handbook.1064.0.html>, S.19

Ich bin angekommen!

Ankunft

Willkommen in Deutschland

Erste Eindrücke:

Deutsche Großstädte sind im Vergleich zu chinesischen klein.

Deutschland besteht nicht aus Provinzen, sondern aus 16 Bundesländern. Konstanz gehört übrigens zu Baden-Württemberg, das ganz im Südwesten Deutschlands liegt.

Vorurteile über den Charakter der Deutschen

pünktlich, sauber, umweltbewusst, ehrlich, selbstständig, emanzipiert, kühl, ...

Was denkst du über die Deutschen?

<http://www.goethe.de/ins/gb/lp/prj/mtg/typ/deindex.htm>

(„Die Deutschen und ...“)

<http://www.ardmediathek.de/tv/euromaxx-Die-Wahrheit-über-Deutschland/Sendung?documentId=5158&bcastId=5158>

(Sendung „Die Wahrheit über Deutschland“)

<http://www.arte.tv/de/alle-rubriken/2488592.html>

(Artikel zu deutschen und französischen Besonderheiten auf der Website der Sendung „Karambolage“)

Du weißt sicher bereits, dass es in Deutschland viele Brotsorten gibt.

Aber kennst du auch schon das „**Butterbrot**“? Das ist eine Scheibe Brot, auf der ein Belag oder Aufstrich ist. Das muss nicht unbedingt (nur) Butter sein. Manchmal sagt man allerdings auch „belegtes Brot“.

Typische Brotbeläge (Verb „legen“) sind Käse- und Wurstscheiben.

Typische Brotaufstriche (Verb „streichen“) sind Fruchtaufstriche, Honig, Nuss-Nougat-Creme, Streichwurst und Frischkäse.

Man kann sich also herzhaftere oder süße Brote zubereiten.

GUTEN APPETIT !!!

Feiertage des Jahres 2017

Januar	Februar	März	4	Mai	6	7	8	9	Oktober	November	Dezember
Mo. 01. Neujahrstag	Mo. 8. Rosenmontag	Fr. 30. Karfreitag	Mo. 02. Ostermontag	So. 01. Tag der Arbeit					Mi. 03. Tag der Deutschen Einheit	Do. 01. Allerheiligen	Do. 06. Nikolaus
Sa. 06. Heilige Drei Könige	Di. 9. Fastnacht			Do. 10. Christi Himmelfahrt							Mo. 24. Heiligabend
	Mi. 10. Aschermittwoch			Mo. 21. Pfingsten							25./26. Weihnachten
				Do. 31. Fronleichnam							Mo. 31. Silvester

- **Rot** markierte Feiertage sind gesetzliche Feiertage in Baden-Württemberg

- **Zeitumstellung:** letzter Sonntag im März und letzter Sonntag im Oktober

Für mehr Informationen: <http://news4kids.de/wissen/gesellschaft/article/die-zeitumstellung>

Feiertage & Feste

WICHTIG!!!!!!!!!!!!

An den Feiertagen und Sonntags sind alle Läden geschlossen.
Manchmal haben die Läden nur begrenzte Öffnungszeiten

Für mehr Informationen:

<http://www.feiertage-ferien.de/feiertage.html>

<http://www.kleiner-kalender.de/rubik/regelmaessige-events.html>

Tipps für sparsames Reisen

Deutsche Bahn:

Quer-durchs-Land-Ticket (2. Klasse)

- Mit diesem Ticket (44 € für eine Person) kannst du montags bis freitags an einem Tag deiner Wahl von 9 Uhr bis 3 Uhr des Folgetages reisen. An bundeseinheitlichen Wochenfeiertagen ist das Quer-durchs-Land-Ticket sogar von 0 Uhr bis 3 Uhr des Folgetages gültig. Das Ticket ist für beliebig viele Fahrten an einem Tag. Für mehr Informationen:
http://www.bahn.de/p/view/angebot/regio/qdl.shtml?dbkanal_007=L01_S01_D001_KIN0001_top-navi-flyout_angebote-qdl_LZ01

Baden-Württemberg-Ticket (1. und 2. Klasse nach Ticket)

- Mit diesem Ticket (23 €) können bis zu fünf Personen (pro Person 4 € Aufschlag) an einem Tag durch ganz Baden-Württemberg fahren. Das Ticket ist von 9 bis 3 Uhr des Folgetages gültig, am Wochenende ganztags. Das Baden-Württemberg-Ticket Nacht (ab 20 €) gilt von 18 bis 6 Uhr, am Wochenende bis 7 Uhr. Weitere Informationen findest du unter diesem Link:
http://www.bahn.de/p/view/angebot/regio/laender_tickets.shtml?dbkanal_007=L01_S01_D001_KIN0001_top-navi-flyout_angebote-lt_LZ01

Schönes-Wochenende-Ticket (2. Klasse)

- Mit diesem Ticket kannst du mit deinen Freunden (bis zu 5 Personen) einen ganzen Tag für nur 44 € im Nahverkehr fahren. Aber: Was bedeutet „Nahverkehr“? Hier ist es so gemeint, dass du mit allen Regionalzügen (RB, IRE, RE) und S-Bahnen der DB AG und anderer teilnehmenden Eisenbahnen und einigen Verbindungen in Nachbarländern fahren darfst. Gültig samstags oder sonntags von 0 bis 3 Uhr des Folgetages. Link:
http://www.bahn.de/p/view/angebot/regio/schoenes_wochenende_ticket.shtml?dbkanal_007=L01_S01_D001_KIN0001_top-navi-flyout_angebote-swt_LZ01

* Das Quer-durchs-Land-Ticket, das Baden-Württemberg-Ticket und das Schönes-Wochenende-Ticket kann man am Automaten, Online oder an der Kasse (+ Beratungskosten 2 €) kaufen.

Alternativen

MeinFernbus <http://meinfernbus.de/>

- Mit MeinFernbus kann man innerhalb Deutschlands und in die Nachbarländer günstig und direkt reisen und sich dabei rundum wohlfühlen.
- Der Preis des Tickets ist 70% günstiger als mit der Bahn und man kann ganz einfach im Internet buchen. Alle Busse sind mit kostenlosem WLAN ausgestattet (auf das man sich nicht verlassen darf ☺). Zwei Gepäckstücke und ein Handgepäckstück sind bei MeinFernbus kostenfrei.

FLIXbus <https://www.flixbus.de/>

- FLIXbus fährt quer durch Deutschland.

Eurolines: <https://www.eurolines.de/de/startseite/>

- Eurolines bietet Services von nationalen Fernbussen bis internationalen Fernbussen an.

BlaBlaCar Mitfahrzentrale <http://www.blablacar.de/>

- Es ist eine Online-Mitfahrzentrale, bei der Benutzer eine Fahrt anbieten oder selbst nach einer Mitfahrgelegenheit suchen.

Weitere Websites:

- Sparpreis-Finder für die Deutsche Bahn:
<http://www.bahn.de/p/view/index.shtml>
- Preis für Fernbusse finden:
<https://www.busliniensuche.de/>
- Preis für günstige Flugtickets finden:
<http://www.skyscanner.de/>
<http://www.swoodoo.com/>

Sicherheit geht vor **WICHTIG!!!**

- Sei im Straßenverkehr aufmerksam. Beachte die Ampelsignale und die Bodenmarkierungen für Fahrrad- und Fußgängerwege.
- Schließe dein Fahrrad immer ab.
- Schließe die Türen deiner Unterkunft nachts und, wenn du rausgehst, ab. Sperre aber keine Mitbewohner aus!
- Gehe nachts nicht durch Parks oder den Wald alleine.

Notfalltelefonnummern

Feuerwehr, Rettungswagen 112

Polizei 110

In Deutschland herrscht
Ausweispflicht. Du musst deinen
Pass also immer dabei haben.

Bei einem Überfall und Verlust von wichtigen Dingen

- Bei einem Überfall sofort zur Polizei gehen und Anzeige erstatten. Wenn du deine Tasche oder Sachen verloren oder vergessen hast, kannst du bei der Fundstelle/Fundwesen fragen ob jemanden deine Sachen da abgegeben hat. In Konstanz findest du das Fundwesen im Bürgerbüro.
- Wenn du deine Geldkarten verloren hast, musst du dein Konto sofort sperren! Und wenn deine wichtige Dokumente z.B. dein Pass und Visum gestohlen oder verloren sind, informiere sofort uns und die Botschaft/Ausländerbehörde.

**Konto sofort sperren!!!!!!!!!!!!!!
Botschaft und Ausländerbehörde
informieren!!!!!!!!!!!!**

Gesundheit

Hier kannst du Ärzte nach Fachgebiet und Fremdsprachenkenntnissen finden: http://www.uni-konstanz.de/welcome/file/Aerzte_broschuere_2012_2013neu.pdf

Bei einer Krankheit solltest du es zuerst mit Medikamenten versuchen. Du kannst rezeptfreie Medikamente in der Apotheke kaufen. Wenn es dir nach zwei Tagen immer noch nicht besser geht, dann solltest du einen Hausarzt besuchen und wenn es notwendig ist, dann solltest du zu einem Spezialisten oder ins Krankenhaus gehen.

Hausarzt: ist zuständig für allgemeine Krankheiten. Dort gehst du als erstes hin. Wenn es etwas ungewöhnliches ist, dann schickt der Hausarzt dich zum Spezialisten (Überweisung)

Frauenarzt: Hier geht man alle 6 Monate zu Kontrolle (eventuell bekommst du auch spezielle Medikamente (z.B. Pille für Verhütung))

Zahnarzt: hierhin gehst du zweimal im Jahr ohne Überweisung zu Kontrolle deine Zähne

Krankenhaus: dort gehst du nur im Notfall hin, z.B. nach einem schweren Unfall oder bei schwerer Krankheit, wenn kein Hausarzt erreichbar ist.

Apotheken in Konstanz

plz	Name	Adresse	Öffnungszeiten		
			Montag bis Freitag	Samstag	
78462	Tiergarten Apotheke	Wessenbergstr. 27			
	Schnetztor Apotheke	Bodanstr. 39			
	Hirsch	Bodanstr. 40			
	Malhausapotheke	Paradiesstr.1			
	Paradies Apotheke	Gottliebestr. 10			
	Rats Apotheke	Hussentr. 20			
	Rosgarten Apotheke	Rosgartenstr. 16			
	Seeapotheke	Marktstätte 19			
	78464	Apotheke im Seerhein Ct	Zähringerplatz 7 Peterhausen		
		Peterhause Apotheke	Zähringerplatz 16		
Zähringer Elisabeth		Zähringerplatz 17			
Hubertus		Staader Str. 2 Allmannsdorf			
78467	Apotheke am Fürstenberg	Fürstenbergstr. 86			
	Suso	Wollmatinger Str. 72A			
	Bodan	Alter Wall 11			
	Marien-Apotheke	Markgrafenstr. 14A			
	Ried Apotheke	Breslauer Str.4			
	Rosgarten-Apotheke	Riedstr. 2			

78465	Männer Wolfram	Espenstr. 9 Litzelstetten		
	Purren	Martin- Schleyer-Str. 26A		
	Schwanen	Allensbacher Str.3 Dettingen		

Wohnen

Frau Isele
Sachbearbeiterin Internationales &
Zimmerverwaltung
Raum K 307, Universität

Bürozeiten:
Mo-Do: 9.00-15.00 Uhr
Fr: 9.00-12.00 Uhr
Tel. +49 7531 88 7352

studentisches.wohnen@seezeit.com
www.seezeit.com

Während deines Aufenthalts in Konstanz bist du in einem Einzelzimmer in einem der Studentenheime des Studentenwerks Seezeit untergebracht.

In der Regel seid ihr in den folgenden Wohnanlagen untergebracht:

Paradies (Rheingutstr. 30, 78462 Konstanz)

Jan-Hus-Haus (Rheingutstr. 34, 78462 Konstanz)

Europahaus (Rheingutstr. 40, 78462 Konstanz)

Petershauser Str. 18, 78467 Konstanz

Petershauser Bahnhof (Gustav-Schwab-Str. 7-13, 78467 Konstanz)

Die Kautions beträgt 500 €, (**die musst ihr im Voraus bezahlen**) die monatliche Miete je nach Unterkunft 257-330 €.

Einen **Lageplan**, Fotos etc. findet ihr unter <https://www.seezeit.com/wohnen/wohnen-bei-seezeit/>

Eure **Ansprechpartner**, das Hausmeisterteam „Rheingut“, erreicht ihr während der Bürozeiten Mo-Fr: 7.30-8.30 Uhr, Mo-Do: 15.30-17.00 Uhr, Fr: 13.00-14.00 Uhr im Jan-Hus-Haus (Rheingutstr. 34, 78462 Konstanz) und telefonisch unter: +49 7531 58 1323 hm-rheingut@seezeit.com

Telefonnummer für technische Notfälle außerhalb der Bürozeiten: +49 7531 58 1392

Wohnen

Regeln

- Um keine Probleme zu bekommen, musst du die Regeln von Seezeit einhalten.
- Die Formulare dazu findest du auf der Website von Seezeit:

<https://www.seezeit.com/wohnen/wohnen-bei-seezeit/formulare-downloads/>

Das Formular „Allgemeine Mietbedingungen“ ist schwer verständlich. Wichtig ist, dass es vorgibt, dass du zu Beginn jeden Semesters deine aktuelle Studienbescheinigung bei Seezeit vorlegen musst (z.B. als E-Mail-Anhang). Die „Hausordnung“ und die Mietereinweisungen stellen die wichtigsten Informationen und Regeln kompakter und verständlicher dar.

- Um Konflikte mit deinen Mitbewohnern zu vermeiden, musst du dich an den Putzplan halten. Da die Deutschen sehr viel Wert auf Sauberkeit legen, musst du dir hier große Mühe geben.
- Auch die Fenster müssen von Zeit zu Zeit geputzt werden und das Gefrierfach sollte alle acht Wochen abgetaut werden.
- Außerdem musst du täglich so lüften, wie es in der Mietereinweisung vorgeschrieben ist.
- Mülltrennung (nächste Seite)

Der Rundfunkbeitrag von 17,98 € monatlich muss zusätzlich zur Miete gezahlt werden, aber nur einmal pro Wohngemeinschaft.

Waschräume

- In den Wohnheimen gibt es Räume mit Waschmaschinen und Wäschetrocknern. Ihre Nutzung ist kostenpflichtig. Für die Zahlung benötigst du eine Waschkarte. Sie kann im Seezeit Shop der Universität Konstanz oder bei den Hausmeistern gekauft werden, kostet 10 € und ist auch mit diesem Geldbetrag beladen.

Internet

- Es gibt in Deutschland strenge Vorschriften, die regeln, was man Downloaden darf etc. Was die Seezeit Wohnheime anbetrifft, muss man nur im Wohnheim in der Petershauser Straße zusätzlich für den Internetzugang zahlen. Siehe „Datennutzungs-Ordnung“ unter <https://www.seezeit.com/wohnen/wohnen-bei-seezeit/formulare-downloads/>
- An der HTWG kannst du dir einen Internetzugang über eduroam einrichten (Website des Rechenzentrums, <http://www.htwg-konstanz.de/eduroam-einrichten.6693.0.html>)

Energie sparen und Mülltrennung
 节约能源及垃圾分类
 Saving energy and separating waste

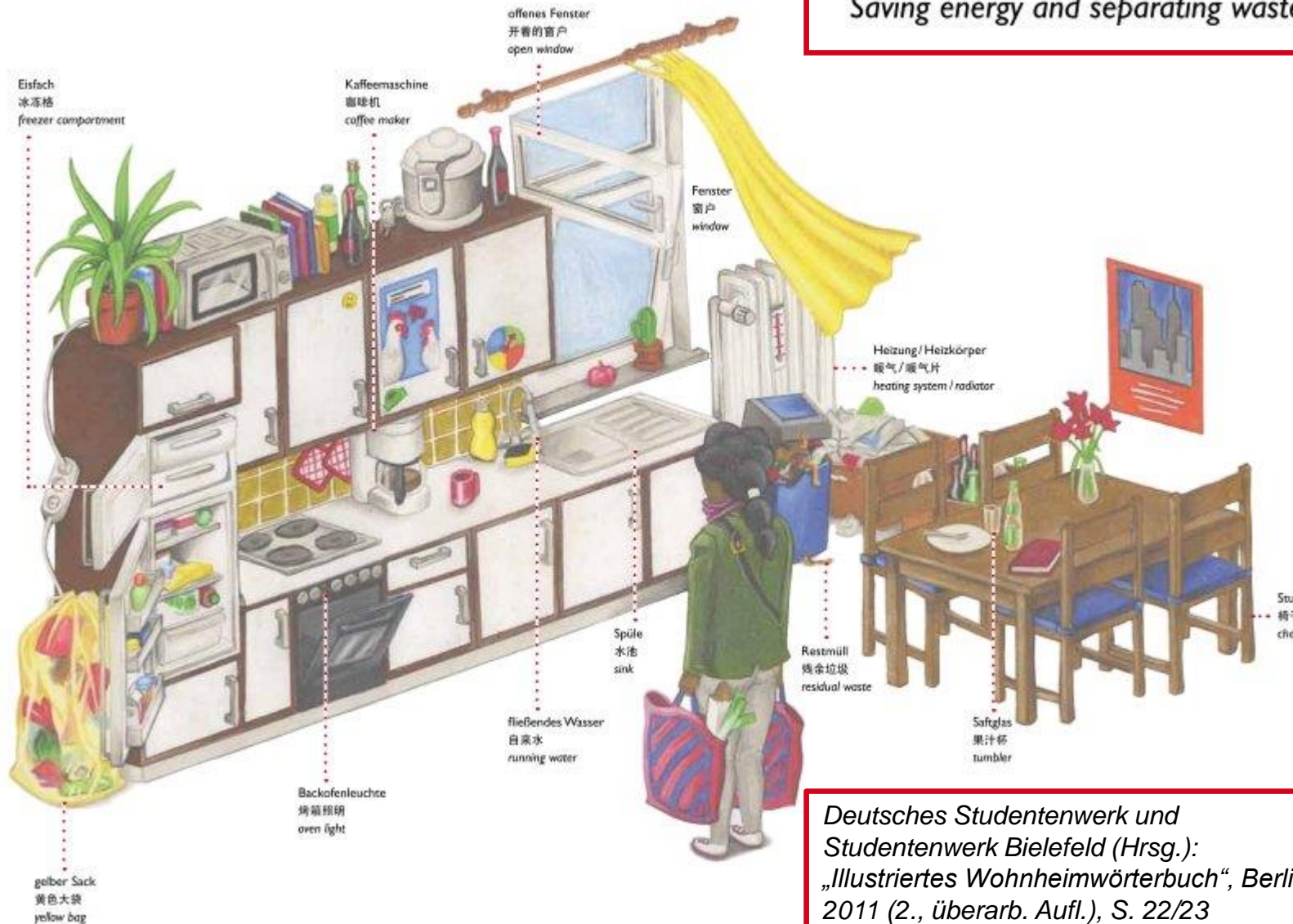

Deutsches Studentenwerk und
 Studentenwerk Bielefeld (Hrsg.):
 „Illustriertes Wohnheimwörterbuch“, Berlin
 2011 (2., überarb. Aufl.), S. 22/23

Das vollständige illustrierte
 Wohnheimwörterbuch findest du unter
http://www.studentenwerke.de/sites/default/files/44_illu_Wohnheimwoerterbuch.pdf

Dazu gibt es auch eine App:
<http://idormdict.de/?lang=de>

Mülltrennung

Gelber Sack	Bio-Müll	Papier	Altglas	Spezialabfall	Restmüll
<p>Plastik, Getränkekartons (Tetra Pak), Konservendosen</p>	<p>Erde, Pflanzen, Eierschalen, Obst- & Gemüseschalen, Essensreste, Haare, Teebeutel, Kaffeefilter</p> <p>Natürlich darfst du diesen Müll nicht in einem Plastiksack entsorgen.</p>	<p>Zeitungen, Zeitschriften, ...</p> <p>Pappkartons faltest du klein, bevor du sie in den Container wirfst, damit sie möglichst wenig Platz beanspruchen.</p> <p>Dreckiges Papier gehört in den Restmüll.</p>	<p>nach Farben getrennt – Es gibt Container für Weiß-, Grün- und Braunglas. Grünbraunes und blaues Glas müssen in den Container für Grünlas geworfen werden.</p> <p>außer Pfandflaschen</p>	<p>Batterien kannst du in vielen Supermärkten entsorgen.</p>	<p>benutzte Taschentücher, Staubsaugerbeutel, kaputtes Geschirr, ...</p>

Pfandflasche

Die meisten Flaschen in Deutschland werden recycelt.

Auf Plastikflaschen findest du ein Pfandsymbol (siehe Bild) Pfandflaschen bringst du zurück ins Geschäft. Dort wirfst du sie in den Pfandautomaten und erhältst eine Quittung, mit der du an der Kasse den Pfandbetrag zurückbekommst

Die meisten Glasflaschen mit Getränken, z.B. Bier oder Limonade werden auch recycelt. Den Rest z.B. Wein oder Gemüsekonserven kommen in den Altglascontainer

Willkommen in Konstanz

Erster Tag

In Konstanz (Ankunft)

- In Konstanz wirst du von einer Student/in oder Frau Di Maggio am Bahnhof abgeholt und in die Wohnheime untergebracht.
- Du erhältst auch Neubürgerbroschüre bei der Anmeldung. Da findest du Gutscheine und Informationen über Konstanz.
- Busticket (du erhältst von uns eine Bescheinigung, dass du an der HTWG studierst, mit der Bescheinigung kannst du ein Studieticket kaufen (dieses kannst du in der Mensa und in manchen Kiosk in Konstanz kaufen) Der Preis für das Studi-Ticket ist 52.3 Euro, dies gilt für ein Semester.

Einkaufen, Handynummer, Busticket

Es ist zu empfehlen, dass du gleich nach der Ankunft einkaufen gehst, damit du einen Vorrat an Lebensmitteln in der Wohnung hast, da am Sonntag alle Läden geschlossen sind.

Handyvertrag: die Studierenden, die dich von Bahnhof abgeholt haben, gehen mit dir eine Handykarte kaufen.

[Mehr Infos findest du unter <http://www.htwg-konstanz.de/International-Handbook.1064.0.html>](http://www.htwg-konstanz.de/International-Handbook.1064.0.html)

Bürokratisches (Papierkram) **Wichtig!!!!!!**

- Hinweis zum Visum

- Der Termin zu Beantragen des Visums wird für dich von der HTWG bei der Ausländerbehörde vereinbart (für die Verlängerung ein Jahr später musst mindestens einen Monat vor Ablauf des aktuellen Visums einen Termin selber vereinbaren)
- Wenn du dein Visum nicht rechtzeitig erhältst, musst du dir kostenpflichtig eine Fiktion bei der Ausländerbehörde ausstellen lassen.

- Sperrkonten

- Nach deiner Ankunft musst du noch paar Formulare ausfüllen und unterschreiben. Die Aktivierung des Sperrkontos erfolgt während des Vorkurses in Konstanz.

Keine Angst die Studiengangsassistentin (Frau Di Maggio) wird dich bei der Erledigung alle Papierkram begleiten und helfen

Versicherungen

- Es gibt zwei wichtige Versicherungen:
 - Krankenkasse, diese ist ein Pflichtversicherung du kannst aber selber entscheiden bei welche Krankenkasse du dich versichern willst.
 - Haftpflichtversicherung, diese ist kein Pflicht aber sehr empfehlenswert. Kann bei fast jeder Versicherung abgeschlossen werden

Meldebestätigung

- Bei der Ankunft wirst du von Kommilitonen/in abgeholt, sie begleiten dich zum Bürgerbüro. Da kannst du dich anmelden und erhältst eine Meldebestätigung, die du bei der Studiengangsassistentin abgibst

Arbeitsmöglichkeiten für ausländische Studierende

Mit dem Visum, das du in Deutschland erhältst, darfst du 120 ganze Tage bzw. 240 halbe Tage im Jahr arbeiten.

Was bedeutet hier „ganzer Tag“ bzw. „halber Tag“?

Grundsätzlich darf man höchstens acht Stunden pro Werktag (Montag bis Samstag) arbeiten. Man darf aber bis zu zehn Stunden pro Werktag arbeiten, wenn man innerhalb von sechs Monaten nicht länger als acht Stunden pro Werktag arbeitet. An Sonn- und Feiertagen darf nur in bestimmten Bereichen gearbeitet werden, z.B. in der Gastronomie. Der „halbe Tag“ ist einfach die Hälfte dieser Zeit.

Darüber hinaus darfst du auch als wissenschaftliche und studentische Hilfskraft ohne zeitliche Begrenzung arbeiten.

Es gibt auch Regelungen

zu Ruhezeiten zwischen zwei Schichten und

Für Pausenzeiten (mindestens 30 Minuten bei mehr als sechs Stunden).

Lass dich von deinem Arbeitgeber also nicht ausbeuten!

Minijob / geringfügige Beschäftigung ist z.B. ein Job in der Gastronomie, einem Altenheim oder an HTWG

Baden-Württemberg „Wir können alles. Außer Hochdeutsch.“

http://www.landeskunde-baden-wuerttemberg.de/fileadmin/landeskunde/images/Karten/Karte_Dialekte.jpg

Dialekt: Schwäbisch

Ein Dialekt, der im mittleren und südöstlichen Bereich Baden-Württembergs, im Südwesten Bayerns, sowie im äußersten Nordwesten Tirols gesprochen wird.

Schwäbische und hochdeutsche Sprechmerkmale unterscheiden sich in Grammatik, Aussprache und Wortschatz erheblich voneinander. Schwäbisch gehört zu den alemannischen Dialekten .

Die drei Umlaute ä, ö, ü kommen im Schwäbischen so gut wie nicht vor. Meistens werden Worte wie zum Beispiel „Öfen“ wie „Ofe“ ausgesprochen.

Schwäbisch ist selbst für Deutsche sehr schwer zu verstehen, da es kaum eine Logik gibt. Zudem besteht es aus sehr vielen „**Sch**“-Lauten, was das Ganze nicht unbedingt einfacher macht.

Die Regionalküche

Sie ist einfach und bodenständig.

Sie ist beheimatet im Schwabenland, das große Teile Württembergs umfasst.

Sie besteht aus Eierteigwaren in den verschiedensten Variationen, zum Beispiel Spätzle oder Maultaschen. Aber auch gehaltvolle Suppen und Eintöpfe sind typisch für die schwäbische Küche.

Brot und Gebäck:

Die Schwäbische Küche ist berühmt für ihr Laugengebäck, wie zum Beispiel Brezeln, Laugencroissants und Laugenbrötchen. Sie schmecken salzig und sind vor allem mit Butter äußerst lecker.

Spätzle: Spätzle werden aus einem zähflüssigen Teig (Mehl, Ei, Wasser) zubereitet, der traditionell in schmalen Streifen von einem „Spätzlesbrett“ oder „Spätzlepresse“ direkt ins kochende Wasser geschabt wird. Nach dem Kochvorgang können sie sofort serviert werden. Auch sehr beliebt sind „Kässpätzle“, wobei den Spätzle einfach noch reichlich Käse beigefügt wird

Schupfnudeln: Die länglichen, spitz zulaufenden Klößchen werden aus festem Kartoffelteig hergestellt, kurz in Salzwasser gegart und dann in Butter goldbraun angebraten. Sie können auch als Süßspeise gereicht werden, z.B. mit Zimtucker oder Apfelmus. Am liebsten essen die Schwaben sie aber mit Sauerkraut und Speck. Schupfnudeln findet man auf jedem süddeutschen Volksfest, sehr lecker!

Dinnele: Die „schwäbische Pizza“ wie dieses Essen auch genannt wird, besteht aus einem dünnen Teig, der mit Schmand bestrichen wird. Am liebsten isst man dies mit Speck und Zwiebeln, aber auch süße Abwandlungen mit Äpfeln und Zimt sind sehr lecker.

Pfannkuchen: Dünne, in Öl ausgebackene Eierkuchen. Der Teig besteht aus Mehl, Eiern, Milch, Wasser und Salz. In Streifen geschnitten, dienen sie als Suppeneinlage (z.B. in der Flädlesuppe). Sie werden jedoch auch im Ganzen gegessen, mit herzhaftem Belag oder als Nachspeise mit Zimt und Zucker.

Maultaschen: Gewickelte oder gefaltete Nudeltaschen mit einer herzhaften Füllung aus Fleisch, Spinat, Zwiebeln und eingeweichten Brötchen. Man isst sie am liebsten als Suppe oder angebraten mit gerösteten Zwiebeln.

Supermärkte

78462 Altstadt	Aldi	Bodantr. 1	Mo.-Mi.& Fr., Sa.: 08:00-20:00 Do.: 08:00-22:00
	Edeka	Bodantr. 20	
	Norma	Kreuzlinger Str. 24	
	Perfetto (Karlstadt)	Hussenstr, 23	Mo-Sa: 09:00-20:00
78462 Paradies	Edeka	Gottlieber Str. 34	
	Fristo	Feldstr. 6-8 http://www.fristo.de/maerkte/info/getraenkemarkt/konstanz-feldstrasse-6-8/	

78464	Edeka	Staader Straße 2	Öffnungszeiten
	Lidl	Radolfzeller Str. 19	Mo-Sa 08:00-21:00
78464 Peterhausen	Penny	Wollmatinger Str. 22	Mo.-Sa.: 08:00-21:00
	Kaufland	Zähringerplatz 7	
	Edeka	Reichenaustraße 36	
	Rewe	Schneckenburgstraße 3	Mo.-Sa.: 07:00-22:00
	Penny	Stifterstraße 65	Mo.-Sa.: 08:00-21:00
	Aldi	Oberlohnstraße 7	Mo-Sa: 08:00-20:00
	Lidl	Max-Stromeyer-Str. 15	Mo-Sa: 08:00-21:00
78467	Kaufland	Carl-Benz-Straße 22	
	Edeka	Riedstraße 2	
	Norma	Car-Benz-Straße 5	
78464 Sonnenbühl	Penny	Sonnenbühlstraße 98	Mo.-Sa.: 08:00-21:00

Asiatische Läden

Postleitzahl	Lade	Adresse	Öffnungszeiten	
			Montag bis Freitag	Samstag
78462 Altstadt	Asien Mini Markt	Hüetlingstr. 18		
	Anamie's Asia Markt	Kreuzlinger Straße 29	10:00 -18:30	10:00-18:00
	Batavia	Innselgasse 18	10:00-19:00	09:00-17:00
	Ali Orient Basar	Emminshofer Str 2	08:00-19:00	07:30-18:00
	Damla's Lebensmittelladen	Hohenhausgasse 2	08:00-18:30	07:30-16:00
	Feinkost Oase	Bodanstr. 25	08:00-18:30	08:00-18:30
	Örk Lebensmittel	Kreuzlingerstr. 26	08:00-20:00	08:00-19:00
Königsbau	Taste of Asia	http://www.toa-kn.com/		
78465 Wollmatingen	Asia Lim	Brühlstraße 13,		
78464 Peterhausen	Baobei	Seerheincenter Zähringerplatz 09	09:00-20:30	09:00-20:30
	Dai Loi	Von-Emmich-Straße 3		

Bio Läden

DENN'S BIOMARKT

- Bodanstr. 19, 78462 Konstanz
- http://www.denns-biomarkt.de/5642_Konstanz.html
- + 49 7531-3633740
- Öffnungszeiten: Mo-Sa: 8:00-20:00

BIOWELT KONSTANZ

- Schneckenburgstrasse 4, 78464 Konstanz
- <http://www.biowelt-kn.de/>
- +49 7531 / 45 65 65
- Öffnungszeiten: Mo–Fr: 9.30 Uhr – 19.00 Uhr
Sa: 9.30 Uhr – 18.00 Uhr

KOCHS BIOWELT

- Schneckenburgstr. 4, Konstanz 78467
- www.kochsbiowelt.de
- Öffnungszeiten: Mo – Fr: 09:30 - 19:00 Uhr
Sa: 09:30 - 18:00 Uhr

ALNATURA

- Münzgasse 4a, 78462 Konstanz
- <http://www.alnatura.de>
- +49 7531 / 2843356
- Öffnungszeiten: Mo-Sa: 9:00-20:00

WEGWARTE NATURKOST

- Cherisy-Str. 6, 78467 Konstanz
- Öffnungszeiten: Montag – Freitag 10:00 - 20:00 Uhr
Samstag: 09:00 - 16:00 Uhr
Sonntag: 09:00 - 12:00 Uhr

BACKSTÜBLE ZUCK & KAUN Bioladen

1. Großherzog Friedrich Straße 3, 78465 Konstanz
2. Gottmannplatz 2
3. Wessenbergstraße 39
4. Hussenstraße 54

REGINBROT KONSTANZ

- Münzgasse 16, 78462 Konstanz
- www.reginbrot.de
- Öffnungszeiten: Mo – Fr: 09:00 - 19:00 Uhr
Sa: 09:00 - 18:00 Uhr

Verliebt in Konstanz

Unterwegs in Konstanz

In Konstanz kannst du alles mit dem Fahrrad oder mit dem Bus gut erreichen. Du kannst Fahrräder sehr günstig kaufen z.B. bei eBay Kleinanzeige, Fahrradversteigerung Stadt Konstanz

Radeln am See

Konstanz ist eine Fahrradstadt, es gibt sehr viele Fahrradwege. In der Dunkelheit musst du ein Licht am Fahrrad haben. Wenn du ohne Licht fährst, kostet das **15 € Strafe**! Damit du dich nicht verletzt, trage bitte immer einen Fahrradhelm!

Insel Reichenau

Die Insel Reichenau ist für ihre Gemüseanbau bekannt. Schöne Route für eine Fahrradtour. Hier kannst du im Sommer frisches und günstiges Gemüse kaufen. Normalerweise stehen dann vor der Häusern verschiedenen Gemüse und ein Geldkiste. Du kannst das Gemüse mitnehmen und das Geld in die Kiste reinwerfen. **Vertrauensbasis**

In der Neubürgerbroschüre gibt es einen Gutschein für freien Eintritt 😊

Insel Mainau

Die Insel Mainau ist für ihre vielfältige Blumenpracht bekannt, es blühen tausende Tulpen und Narzissen. Rosen im Sommer und Dahlien im Herbst. Zu allen Jahreszeiten zeigen sich Blumen, Stauden, Bäume und Sträucher in den schönsten Facetten und Farben. Die Blumeninsel bietet aber mehr als einen jahreszeitlichen Blütenreigen. Hier gibt es eines der größten Schmetterlingshäuser Deutschlands. Die Insel Mainau eignet sich hervorragend für einen spontanen Tagestrip!

Pfahlbaumuseum Uhldingen

Mit der Buslinie 1, der Fähre und der Buslinie 7395 (Richtung Überlingen) kommt man sehr bequem zu dem Pfahlbaumuseum.

Direkt am Seeufer gelegen, ist es mit seinen 23 rekonstruierten Häusern eines der größten und ältesten Freilichtmuseen in Europa. Hier wird auf wissenschaftlicher Grundlage die Geschichte der frühen Bauern und Händler im Voralpenland gezeigt.

Die UNESCO hat die prähistorischen Pfahlbauten rund um die Alpen zum Weltkulturerbe erklärt. In den Seen und Mooren unserer Region hat sich ein einzigartiges Archiv der Menschheitsgeschichte erhalten. Die Pfahlbauten von Unteruhldingen sind der Ort, an dem dieses Erbe sichtbar wird.

Meersburg

Wer mal nicht weiß, was er unternehmen soll, kann sich einfach in die Buslinie 1 setzen und damit zur Fähre fahren und mit der Fähre ganz entspannt den See nach Meersburg hin überqueren.

Das romantische Städtchen ist perfekt zum Spazieren und Flanieren. An der wunderschönen Promenade kann man ein Eis essen und den hervorragenden Blick auf den See und die Berge genießen. Mit seiner imposanten Lage, ebenso wie mit den historischen Gebäuden und verwinkelten Gassen der Altstadt gilt Meersburg als ein Juwel im süddeutschen Raum. Die dominantesten Bauten sind zwei Schlösser, die Burg aus dem Mittelalter und das Neue Schloss aus der Zeit des Barock. Eine Führung durch die Burg lohnt sich auf jeden Fall, auch wenn der Eintritt ca. 8 € kostet. Auch die Meersburger Therme ist einen Besuch wert, falls am Ende noch Zeit bleibt. Sie ist billiger als die Konstanzer Therme und hat einen besseren Blick auf den See.

Anlässe in Konstanz

Fasching/Fastnacht

Fasching, Fastnacht oder Karneval sind die Namen für das fröhlich bunte Fest, das jedes Jahr im Frühjahr mehrere Tage lang gefeiert wird. In Köln und Umgebung heißt es Karneval, im Süden Deutschlands spricht man von der Fastnacht und andernorts heißt es Fasching. Die Faschingszeit steht im Zusammenhang mit dem Beginn der Fastenzeit vor dem Osterfest.

Weihnachtsmarkt

Weihnachtsmarkt findet von Ende November bis zum 23. Dezember statt. Auf dem Weihnachtsmarkt kannst du heißen Glühwein trinken, verschiedene Gerichte essen und Weihnachtsgeschenke kaufen - Der Konstanzer Weihnachtsmarkt am See gehört zu den schönsten der Region.

Partys

BERRY'S

- 2 Floors, 5 Theken, Club Musik
- *Öffnungszeiten:* Montag, jeden letzten Mittwoch im Monat, Donnerstag, Freitag, Samstag sowie vor Feiertagen von 22.00 bis 5.00 Uhr
- *Eintritt:*
Der Eintritt im Berry's Konstanz beträgt 6 €. Ab 3.00 Uhr ist der Eintritt frei. Für Studenten ist montags bis 23:00 Uhr freier Eintritt und 50% Rabatt auf alle Getränke. Mindestverzehr 3 €.

DANCE

- 3 Floors, Club Musik, Schlager, Elektro, verschiedene Themenpartys
- *Öffnungszeiten:* Mittwoch, Freitag, Samstag von 22:00 bis 5:00 Uhr
- *Eintritt:* ca. 5 €, Mindestverzehr 3 €
- *Specials:*
Geburtstagsparty: freier Eintritt für das Geburtstagskind und seine Gäste

BLECHE

- 1 Floor, Club Musik und Oldies
- *Öffnungszeiten:* Freitag, Samstag, Sonntag von 22:00 bis 5:00 Uhr
- *Eintritt:* ca. 5 €, kein Mindestverzehr

KULA

- Der „Kulturladen“ ist ein soziokulturelles Zentrum in Konstanz. Er besteht aus einem Veranstaltungssaal und einer Gastronomie der Kulabar. Im Kula-Saal finden Konzerte sowie Partys statt. Getragen wird der Kula durch den Kulturladen e.V., einen gemeinnützigen Verein.
- *Öffnungszeiten:*
Konzerte: Einlass 20:30, Beginn 21:00
Partys: ab 22:00, im Sommer ab 23:00 Uhr
- *Eintritt:* variiert je Veranstaltung

Secondhand

Flohmärkte:

- Ein Flohmarkt ist eine Art Markt, auf dem jede Menge Menschen alle möglichen Dinge verkaufen, die sie nicht mehr brauchen. Es ist eine einzigartige Erfahrung, bei der man schon mal den einen oder anderen Schatz findet. Man kann ganz gemütlich die Straßen entlang spazieren und sich umsehen. Zudem sind Flohmärkte meist sehr billig, was das ganze noch besser macht. In Konstanz gibt es über das Jahr verteilt mehrere große Flohmärkte.
- Einer der größten Flohmärkte in Konstanz ist der „große grenzüberschreitender Flohmarkt“: 24 Stunden Flohmarkt (rund um die Uhr) inmitten der Konstanzer Altstadt. Ca. 1.000 Stände auf über 14 Laufkilometern bieten Flohmarktvergnügen pur. Er findet am 13. /14.Juni statt.

Fairkauf ★

Gebrauchtwarenladen

Adresse: Gartenstraße 48, 78462 Konstanz

Telefon: 07531 57737

Website

Routenplaner

Tipps für sparsam Essengehen

Außerdem haben das Brauhaus, Turm und Logans auch ein Tagesmenü/Mittagsmenü. Bei Pastante, Mandarine und Ginza gibt es jeden Tag „All you can eat“

Tag	Was gibt's	Preis	Wo
Montag	Pizza nach Wahl	6,90	Rote Gugelhan Salmannsweilergasse 12
Dienstag	Rösti Tag	7,90	Rote Gugelhan Salmannsweilergasse 12
Mittwoch	Chicken wings all you can eat	8,90	Shamrock Irish pub Bahnhofstr. 4 78462 Kn
	Flammkuchen	6,90	Rote Gugelhan Salmannsweilergasse 12
	Studentenmenü		Imperial Indian Palace Emmishofer Str. 1
Donnerstag	Bier	2,50	Pastante Bodantr 23
	1,5l mexikanisches Bier	7,50	
	All you can eat	8,88	
Freitag			
Samstag			
Sonntag	Cevapcicisatt-tag	9,90	Rote Gugelhan Salmannsweilergasse 12

**HOCHSCHULE
KONSTANZ**

TECHNIK, WIRTSCHAFT
UND GESTALTUNG

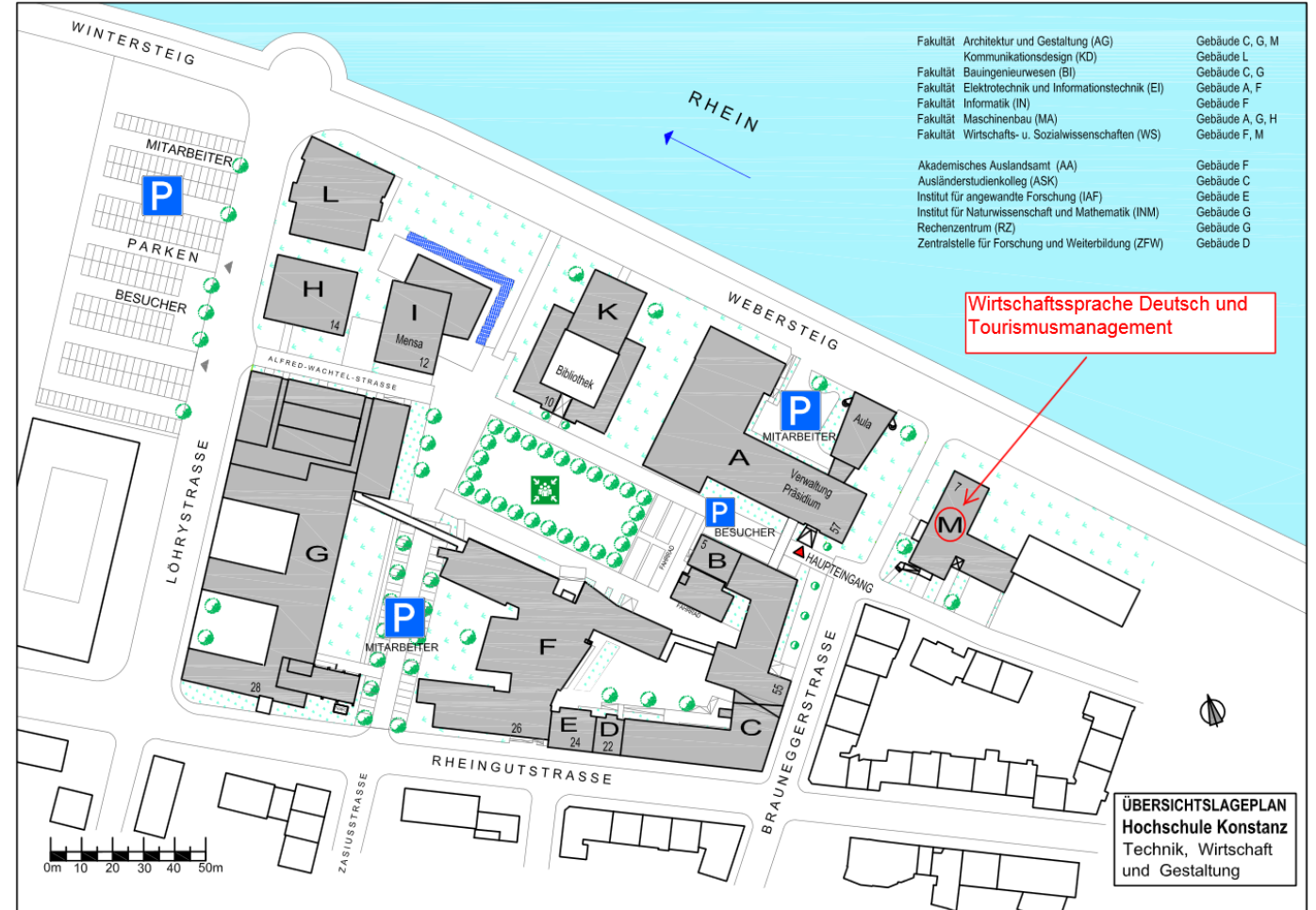

HTWG-Website

- HTWG-Website: <http://www.htwg-konstanz.de>
- Website des Studiengangs Wirtschaftssprache Deutsch und Tourismusmanagement:
- <http://www.htwg-konstanz.de/Wirtschaftssprache-Deutsch-und.41.0.html>
- (über HTWG-Website unter „Bachelor“ auswählen)

HTWG-E-Mail-Adresse

„Schnellzugriff“ → „WebMail“

<https://webmail.htwg-konstanz.de/SOGo/>

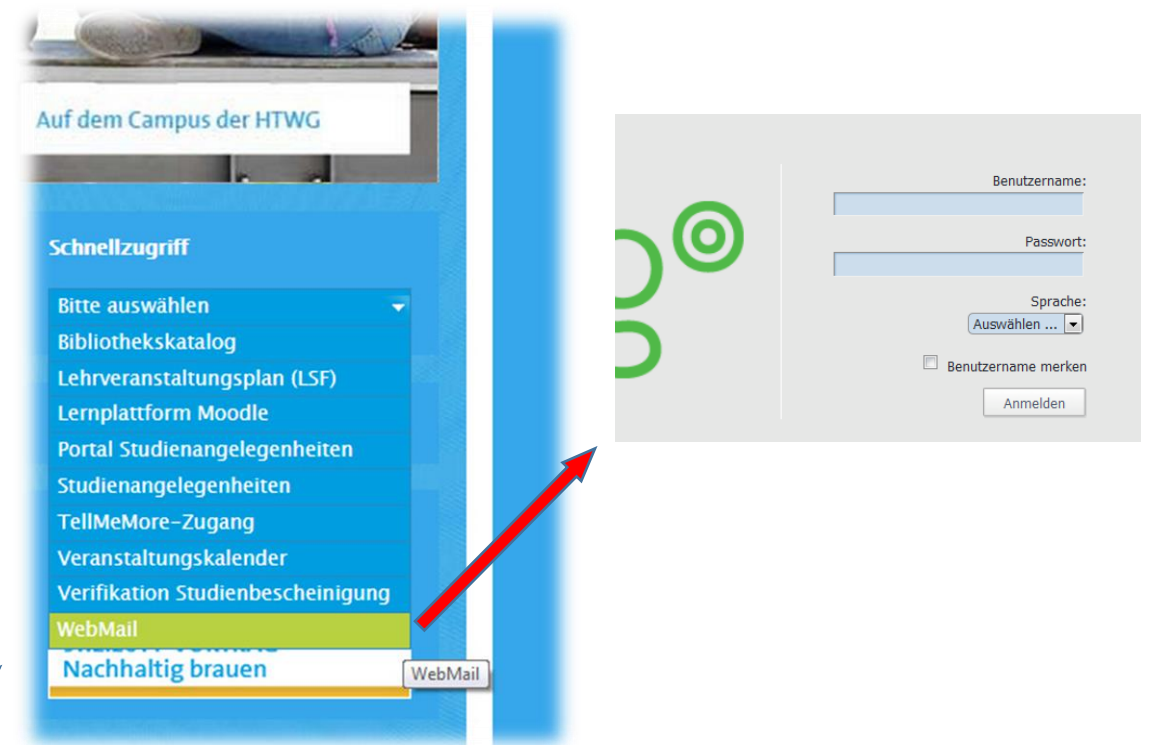

Häufig gebrauchte Links unter „Schnellzugriff“

HTWG-Email-Adresse

HTWG-Benutzername: erste zwei Buchstaben des Vornamens und max. erste sechs des Nachnamens

Beispiel: Du heißt 李明.

⇒ Benutzername: mili

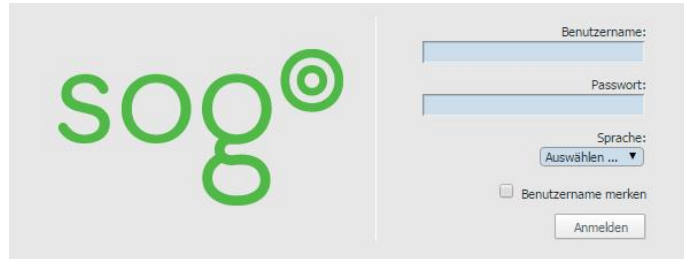

Passwort: Matrikelnummer (auf Studierendenausweis, z.B. 294537) + Tag des Geburtsdatums (1995-03-08 bzw. 08.03.1995)

⇒ 29453708

E-Mail-Adresse

vorname.nachname@htwg-konstanz.de ⇒

ming.li@htwg-konstanz.de

alternativ m. Benutzername:

mili@htwg-konstanz.de

Im Studierendenportal müssen immer eine deutsche, aktuelle Adresse drinstehen, damit wichtige Briefe etc. ankommen

HTWG-Email-Adresse

Änderung des Passworts und **TIPP** Weiterleitung von E-Mails zu privatem E-Mail-Account:

„Hochschule“ → „Einrichtungen“ → „Rechenzentrum“ → „Dienste“ → „Benutzerverwaltung“ → „Link zur Benutzerverwaltung“ → Einloggen <https://login.rz.htwg-konstanz.de/>

- auch Einsicht des Druckerkontos möglich
- an HTWG gedruckte Dateien
- Kosten der Druckaufträge
- Kontostand (aktueller Geldbetrag zum Drucken auf Studierendenausweis)

HTWG-Rechenzentrum-Drucken

- **Preise:** normale Seite (A4) in Schwarz-Weiß: 5 Cent; beidseitig: 7 Cent
- **Wo?** von Computer im Rechenzentrum Druckauftrag zu Drucker in G101 schicken u. Ausdruck abholen od.
- Druckauftrag an „Kopierer“ senden u. an beliebigem Multifunktions-Kopierer (Scannen (kostenlos), Drucken) auf dem Campus ausdrucken:

http://www.htwg-konstanz.de/fileadmin/pub/sonstiges/fh-lageplan_Kopierer_gross.jpg

Jetzt auch im Eingangsbereich der Bibliothek! ☺

- Karte auflegen oder mit Benutzerdaten auf Touchscreen einloggen,
- Druckaufträge über „Pcounter“ aufrufen, durch Antippen markieren, Druck auf Tastatur starten,
- anschließend zur Abmeldung vom System „Code“ drücken
- vgl. auch <http://www.htwg-konstanz.de/fileadmin/pub/sonstiges/Kurzanleitung-Kopierer-070514.pdf>

Studierendenausweis ZACK

- ZACK (Zahlungs- und Ausweiskarte Campus Konstanz)

Validieren (= „gültig machen“)/Aktivieren an speziellem Gerät:

- „Validierungsdrucker“ im Gebäude A (auf der linken Seite im Flur im Erdgeschoss) und F (am Eingang von der Straße aus auf der linken Seite)
 - Einschieben der Karte in Validierungsdrucker
- ⇒ Aufdruck (Studiengang u. Gültigkeit bis Semesterende) + elektronische Chip-Freischaltung

Funktionen

- Studierendenausweis
- Bibliotheksausweis (Bücherausleihe)
- Zahlungsmittel in Mensa, Bibliothek, Rechenzentrum (Drucken)
- Aufladung m. Bargeldscheinen
- Ladegeräte in der Bibliothek, Mensa und im Erdgeschoss des Gebäudes A
- Umbuchung von Geld auf das Druckkonto an weiterem Gerät in der Bibliothek und im Rechenzentrum (G101)

WDT Homepage

<http://www.htwg-konstanz.de/Wirtschaftssprache-Deutsch-und.41.0.html>

Auf der WDT Homepage, kannst du alle wichtige Informationen finden. Z.B. Prüfungstermine, Vorlesungspläne und Sprechzeiten von Professoren und Mitarbeiter

HOCHSCHULE KONSTANZ
TECHNIK, WIRTSCHAFT UND GESTALTUNG

Bachelor

Wirtschaftssprache Deutsch und Tourismusmanagement

Vor dem Studium in Konstanz +

Im Studium -

Studienprogramm

Vorlesungspläne

Prüfungen/Bachelorarbeit

Praktikum +

Termine und Formulare

Studentisches Engagement +

Nach dem Studium +

Team +

Kontakt +

Prüfungsergebnisse und Frist für Härteanträge

Die Prüfungsergebnisse können ab Dienstag, den 01. März online eingesehen werden.

Nach diesem Datum richtet sich auch die Frist der Härteanträge. Anträge auf eine zweite Wiederholung (3. Versuch) einer nicht bestanden Prüfung müssen mit allen relevanten Unterlagen (Atteste etc.) bis spätestens 15. März 2016 im Studiengang (im Sekretariat bei Frau Failer, Frau Restle, Büro M 308) eingereicht werden. Nachträglich eingereichte Unterlagen können nicht mehr berücksichtigt werden. Diese Frist ist unbedingt einzuhalten, da die Nichteinhaltung eine Exmatrikulation von Amts wegen zur Folge hat.

[Wahlpflichtkatalog für WDT im SS 2016](#)

WDT Homepage

Informationen über das Studienprogramm sowie das Modulhandbuch mit Lerninhalten und Literaturhinweisen findest du auf unserer Homepage.

Vor dem Studium in Konstanz

Im Studium

Studienprogramm

Vorlesungspläne

Prüfungen/Bachelorarbeit

Praktikum

Termine und Formulare

Studentisches Engagement

Nach dem Studium

Das Studienprogramm Wirtschaftssprache Deutsch und Tourismusmanagement an der Hochschule Konstanz

4. Semester

Deutsch und Landeskunde
Deutsch
Fremdsprache Deutsch
Regionalanalyse Deutschland und Europa

[Tourismusmanagement \(I\)](#)
Betriebswirtschaftslehre (I)
Grundlagen des Tourismusmanagements

5. Semester

[Kommunikation im Berufsfeld Tourismus \(I\)](#)
Fachdeutsch für Touristiker (I)
Interkulturelle Aspekte des Tourismus
Kommunikation und Konfliktmanagement

[Marketing im Tourismus \(I\)](#)
Grundlagen des Tourismusmarketing
Marktforschung im Tourismus

[Tourismusmanagement \(II\)](#)
Reise- und Vertragsrecht
Betriebswirtschaftslehre (II)

6. Semester

[Kommunikation im Berufsfeld Tourismus \(II\)](#)
Fachdeutsch für Touristiker (II)

Facebook- Gruppen

WDT Facebook-Gruppe

Verschenks' Konstanz:

- Hier werden alle möglichen Dinge verschenkt. Ob Sofas, Lampen, Stühle oder einfach nur Bücher, hier gibt es alles. Aber aufgepasst: man muss sehr schnell sein, denn häufig sind die guten Dinge ruck-zuck weg!

Bikemarkt Konstanz:

- In dieser Gruppe werden verschiedene Fahrräder zu günstigen Preisen zum Verkauf angeboten.

Job's Konstanz:

- Hier kann man dann und wann einen guten Job finden, da viele Arbeitgeber auch hier Stellenanzeigen reinstellen. Also für jeden der gerade auf der Suche ist: einfach mal reingucken, schadet ja nicht.

Bonus

„Nutze Vergünstigungen

der Neubürger-Broschüre. Diese erhältst du bei deiner Anmeldung im Bürgerbüro. Mit einem Gutschein aus ihr konnte ich z.B. eintrittsfrei ins Archäologische Landesmuseum Baden-Württemberg.“

„Beantrage kostenlos einen Ausweis der Stadtbücherei, um dir dort Romane auszuleihen.“

Mit dem Studentenausweis kannst du viele Vergünstigungen nutzen z.B. reduzierte Eintrittskarten für Schwimmbäder oder Kino

Nina